



Sommaire

- Mot du Maire ----- p 2
- Informations communales ---- p 2-3
- Finances communales ----- P 4-5
- L'Aménagement de la Place ----- P 6
- Le CCAS - Les Commissions -P 7-8-9
- La Bibliothèque Municipale ----- p 10
- Les Associations ----- p 11-12
- Commerces - Santé----- p 13-14-15
- À vos agendas ! ----- p 16



Zoom sur...



Zoom sur...

Exposition
Dans la même veine
qu'IBANEZ



Le Mot du Maire

Après vous avoir présenté le bilan de l'année 2023 et les perspectives à venir, ce premier trimestre porte sur les finances de la Commune. **Le Conseil Municipal a adopté le résultat de l'exercice 2023 et a voté le budget pour l'année 2024**, qui rend possible les projets destinés à améliorer le cadre de vie des Mottoises et des Mottois.

Notre Commune bénéficie d'une bonne santé financière. Pour autant, les décisions pour construire un budget se prennent en fonction de la situation économique et de nos projets.

Nous portons une attention forte à une **gestion responsable** et nous **auto-finançons** la totalité de nos investissements.

Cependant, la perspective du financement de **la sécurisation de la RD529** devra en partie faire appel à un emprunt qui permettra aux finances communales de ne pas être impactées par le délai du versement des subventions attendues qu'à la fin des travaux et celui de la FCTVA 2 ans après. Un emprunt qui se vaudra être comme une ligne de trésorerie et qui pourra être soldé en quelques années.

Le Conseil Municipal a été remanié avec le **départ de Marine Hosatte, 2^{ème} Adjointe** faisant remonter dans la liste **Serge Beschi**, membre suppléant. **Je tiens à remercier sincèrement Marine pour le travail accompli** dans les domaines de la jeunesse, de l'éducation et de la communication et lui souhaite d'avoir retiré de cette fonction d'élue une expérience citoyenne enrichissante.

Cette édition vous présente **l'Aménagement de la Place de La Mairie** qui se profile en **espace public vivant et dynamique, qualitatif et partagé.**

Un agréable printemps se profile grâce aux nombreuses manifestations programmées. L'hommage à Robert Ibanez, peintre-mineur est attendu avec enthousiasme.

Angélique ROSSI



Le Cadre de Vie

Inscription en Maternelle

Inscription en classe de Petite Section de maternelle pour la rentrée

2024 - 2025

Mon enfant est né en 2021
je l'inscris en Mairie

Dossier d'inscription à remplir
accompagné des pièces justificatives

Contactez le secrétariat de
Mairie au 04 76 30 60 16



Elections Européennes



Les élections européennes permettent aux citoyens européens de désigner leurs représentants au Parlement européen, auront lieu le **9 juin 2024**.

Le bureau de vote se tiendra salle socioculturelle de 8h à 18h.

Pour un vote par procuration consulter le site :

<https://www.maprocuration.gouv.fr/>

Horaires Point Propre

ATTENTION

NOUVEAUX HORAIRES D'OUVERTURE :

POINT PROPRE INTERCOMMUNAL DE LA MOTTE D'AVEILLANS

mercredi, vendredi et samedi :
8h30 - 12h et 14h-16h30

Autres sites
Toute l'année

	Mardi		Mercredi		Jeudi		Vendredi		Samedi	
	Matin	A-Midi	Matin	A-Midi	Matin	A-Midi	Matin	A-Midi	Matin	A-Midi
SOUVILLE			8h30 - 12h et 14h-16h30							
LAVALDENS							9h - 12h			14h - 16h
VALBONNAIS			9h - 12h					14h - 16h	9h - 12h	
LA SALLE EN BEAUMONT					9h - 12h					14h - 16h
CORPS	9h - 12h					14h - 16h			9h - 12h	

Fermés les jours fériés
Les 24 et 31 décembre : fermeture à 15h

Matheysine
Communauté de communes



Dispositif Argent de poche

Cette année la Municipalité souhaite relancer le dispositif national « **Argent de Poche** ». Cette action consiste à **proposer aux jeunes de 15 à 17 ans de réaliser des petits chantiers / missions dans la Commune** pendant les vacances scolaires, du **8 au 19 juillet**, en contrepartie, les jeunes sont indemnisés en argent liquide.

Les objectifs sont les suivants :

- Accompagner les jeunes dans une première expérience.
- Valoriser l'action des jeunes vis-à-vis des adultes.
- Créer un lien entre jeunes, élus et agents.
- Découvrir les structures municipales et découvrir les métiers.

Modalités :

- Chaque mission a une durée d'une demi-journée (3h). L'indemnité est fixée à 15 € par mission.
- L'encadrement de ces jeunes est assuré par le personnel communal ou les élus.
- Un contrat est signé entre le jeune et la Commune.

Les missions susceptibles d'être confiées sont en cours d'élaboration et pourront être :

- Missions administratives : Tri, classement, inventaire,...
- Aide à l'entretien des espaces verts. Aide au fleurissement communal,...
- Petits travaux de peinture, nettoyage de matériel,...
- Distribution du journal local. Aide à la bibliothèque...

La liste complète des petits chantiers et missions sera affichée en Mairie fin mai. Les jeunes qui souhaitent s'inscrire dans ce dispositif doivent déposer une **lettre de motivation** en Mairie avant le 8 juin.



Du nouveau pour notre Commune

Travaux de ce 1er trimestre par le service technique :

- Reprise des **réseaux d'eau potable et eaux usées** du bâtiment de la Gare ;
- Réparation de la **conduite d'eaux usées** au pied du Tapa ;
- Réparation **fuites d'eau Chemin Vieux** et à l'intersection de la Festinière ;
- **Numérotation et peinture** des poteaux incendies ;
- **Elagage** ;
- Mise en gravier du **SAS du Pontet** ;
- Continuité des installations des compteurs d'eau à **télé relève** ;
- Changement d'un **sanitaire** au bâtiment d'activités du Villard ;
- Entretien des **espaces verts** ;
- Entretien des **véhicules** ;

Et aussi :

- Mise en place d'un **grillage autour du stade du 14** par les Gueules Noires acheté par la Municipalité.
- Changement de **7 poteaux d'incendie** par l'entreprise Bertini ;
- Continuité de l'installation **d'éclairage public LEDS** par l'entreprise SMEI ;



Dégradation à l'aire de jeux

Il est déplorable de constater des **dégradations sur l'espace de l'aire de jeux derrière l'école.**

Cet équipement tellement apprécié des plus jeunes est souvent le lieu de loisirs pour de jeunes adolescents qui se défoulent... et qui se prennent pour des streets artistes !

Le portillon sans cesse démonté, les graffitis, les modules des jeux cassés commencent à coûter cher à la Municipalité. Pour exemple l'assise du tourniquet a été remplacé pour un coût de 310 € ! Et la note va s'allonger... avec les autres éléments en commande...



Il est rappelé que cet **espace de jeux est réservé aux 3/8 ans.**

La destruction, la dégradation ou la détérioration d'un bien appartenant à autrui est une infraction pénale définie à l'article 322-1 du Code Pénal.



Les finances communales : le bilan financier 2023

DEPENSES 2023

Voté par le Conseil Municipal, le Compte Administratif 2023 se décline de la manière suivante :

BUDGET PRINCIPAL

Section de fonctionnement

Les principales **dépenses de fonctionnement** :

Écoles : 147 419.06 €
Restauration scolaire : 31 666.58 € (coût restant à la charge de la Collectivité déduction faite des recettes)
Subvention aux associations : 35 587.00 €
Voire/Réseaux : 12 713.79 €
Subvention C.C.A.S. : 21 200.00 €
Services École—Entretien : 166 364.23 €
Service Technique : 155 650.00 €
Service Administratif / Bibliothèque : 129 345.00 €
Frais généraux : 156 930.00 €
(assurance, cotisations, adhésions, impôts,...)

⚡ Charges de gestion courante

15% Indemnités des élus, subventions aux associations, à la coopérative scolaire et au CCAS. Participation aux organismes extérieurs

€ Charges financières/ Amortissements

1% Intérêts d'emprunts et dotations aux amortissements

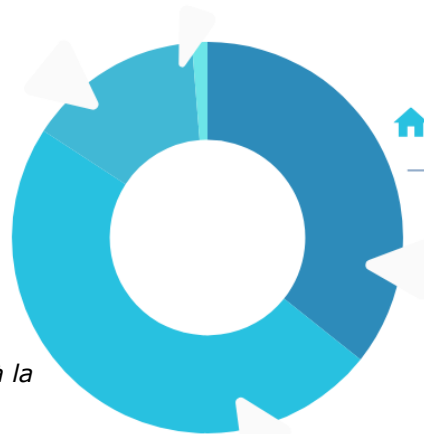

↑ Charges à caractère général

36% Dépenses de gestion courante nécessaires au bon fonctionnement des services communaux : énergies, contrats de maintenance, prestations de services, assurances, achats de matériels, entretien courant, fournitures, taxes diverses...

⚙️ Frais de personnel

48% Dépenses de personnel : rémunérations brutes, régimes indemnitaires, charges salariales et patronales, assurances...

Les principales **recettes de fonctionnement** :

Taxes foncières et habitation :

570 355,00 €

Dotation globale de fonctionnement :

336 680,00 €

Attribution de compensation C.C.M. :

129 685,00 €

Taxes droits de mutation :

146 391,00 €

Revenu des immeubles :

41 980.00 €

RECETTES 2023

€ Autres Produits

4% Remboursements d'assurances du personnel et des sinistres

3% Revenus des immeubles

⚡ Dotations et Participations

28% Ces recettes proviennent :
 • de la dotation globale de fonctionnement de l'Etat
 • du fonds départemental de péréquation

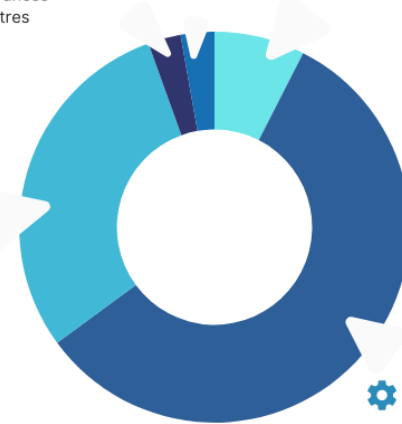

↑ Produits des services

8% Ces recettes proviennent principalement des services suivants :

- vente des coupes de bois
- occupation du domaine public
- fermages
- restauration scolaire
- refacturations de prestations
- refacturation de charges locatives

⚙️ Impôts et Taxes

57% Ces recettes découlent :
 • des produits d'imposition des taxes foncières bâties et non bâties
 • de la compensation de l'Etat de la taxe d'habitation
 • de l'attribution de compensation de la CCM
 • des droits de mutation

Les dépenses s'élèvent à **1 051 797,25 €**

Les recettes s'élèvent à **1 506 309,04 €**

Résultat de l'exercice 2023 est de : 454 511,79 €

Résultat cumulé au 31/12/22 : 574 335,47 €

Résultat définitif 2023 : 1 028 847,26 €

Section d'investissement

Les dépenses s'élèvent à :
188 315.57 €
 Les recettes s'élèvent à :
317 623.70 €
**Résultat de l'exercice 2023 est de :
 129 308.13 €**
**Résultat cumulé au 31/12/22 :
 8 949.79 €**
Reste à réaliser : 50 229.30 €
**Résultat définitif 2023 :
 - 41 279.51 €**

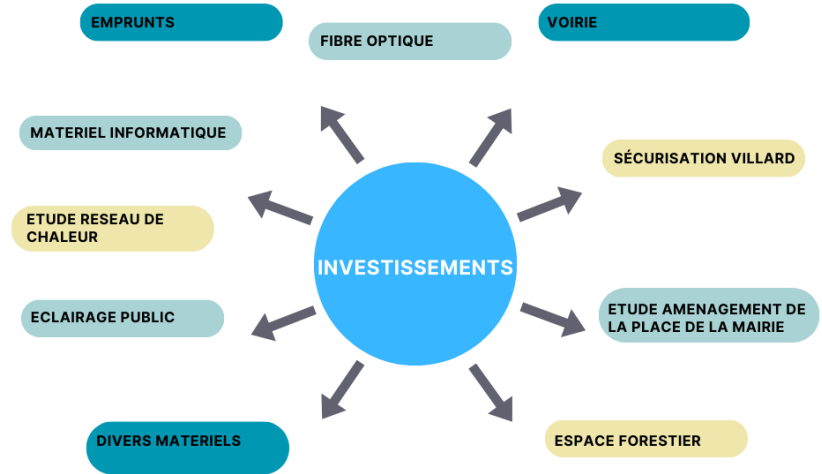

Principales opérations réalisées :

Eclairage public : 17 824.80 €
Fibre optique : 11 638.00 €
Sécurisation Villard Merlat/Eglise : 12 081.84 €
Réseau de chaleur : étude : 23 456.03 €
Achat mat. Informatique et technique : 11 959.56 €
Aménagement Place de la Mairie : étude : 18 990.00 €
Voie forestière des Signaroux : 95 226,12 €
Acquisition maison à côté bibliothèque : 30 000,00 €

**Résultat de fonctionnement définitif 2023 :
 1 028 847.26 €**
**Résultat d'investissement définitif 2023 :
 - 41 279.51 €**
**Affectation du résultat en investissement :
 800 000.00 €**
**Résultat reporté en 2024 :
 187 567.75 €**

BUDGET DE L'EAU

Section de fonctionnement

Les dépenses réalisées s'élèvent à **136 038.69 €**
 Les recettes s'élèvent à **194 891.16 €**
Résultat de l'exercice 2023 est de 58 852.47 €
Résultat cumulé au 31/12/22 : 227 417.81 €
Résultat définitif 2023 : 286 270.08 €

Principale opération réalisée :

Réparations fuites : 9 018.93 €
Dotation aux amortissements : 75 949.03 €
Redevance Agence de l'eau : 13 909,00 €
Frais de personnel Gestion et réparation : 15 954.77 €

Section d'investissement

Les dépenses s'élèvent à **111 673.78 €**
 Les recettes s'élèvent à **147 396.64 €**
Résultat de l'exercice 2023 est de 35 722.86 €
Résultat cumulé au 31/12/22 : 114 884.59 €
Restes à réaliser : - 98 897.00 €
Résultat définitif 2023 : 51 710.45 €

Principale opération réalisée :

Renforcement et restructuration du réseau eau potable Aveillans Tapa : 64 197.79 €
Achat de compteurs à télé relève : 23 617.20 €
Amortissements : 69 544.97 €

Les chiffres « clés » du Budget Communal 2024

Le 2 avril dernier, le Conseil Municipal s'est réuni pour débattre sur les orientations budgétaires et voter le budget de la Commune pour cette année 2024. Dans un contexte incertain et complexe, le budget 2024 répond à la fois au maintien et au développement des services publics municipaux mais aussi à la mise en place de projets structurants et d'investissements.

Section de fonctionnement

Les taux de fiscalité ont été révisés et s'articulent ainsi :
 Taxe sur le foncier bâti : 35,90 %
 Taxe sur le foncier non bâti : 67,90 %
 Taxes d'habitation résidences secondaires : 10,28 %
Les dépenses et les recettes sont à l'équilibre pour un montant de : 1 598 5509.17 €

Section d'investissement

Les recettes et dépenses répondent à l'équilibre pour un montant de 2 478 782.46 €



Aménagement de La Place de La Mairie

L'aménagement de la Place de la Mairie et de ses rues attenantes est l'un des projets phares de la mandature.

Durant l'été 2020 la Municipalité s'est saisie de remanier les abords du groupe scolaire :



Perspective depuis la place de retournement des bus

Notamment à l'angle du bâtiment Maccagnan où la **place de stationnement est dangereuse**.

Le **stationnement récurrent dans l'axe de retournement** des cars, voire devant le portail en zone piétonne alors que la quantité de places de stationnement paraît suffisante.

Concernant **la vitesse**, il est observé que les automobilistes prennent de l'élan pour rejoindre le feu des 4 chemins, au niveau du passage piéton devant l'élémentaire.

Après avoir été accompagné par le **CAUE de l'Isère** dans la phase de la rédaction du cahier des charges et de l'appel d'offre, c'est le bureau d'études **Square Paysages** qui a été retenu.

Plusieurs réunions ont permis de faire un diagnostic précis des attentes, des contraintes et des perspectives dans les aménagements projetés. Ainsi, les parents d'élèves, la communauté éducative de l'école et du collège, les ambulants du marché et les élus ont été concertés.

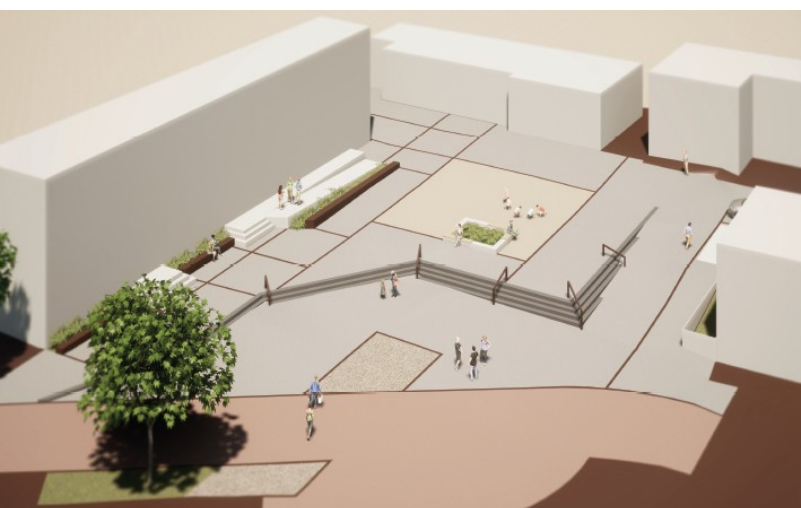

Vue aérienne

Les travaux débuteront après les appels d'offres en Septembre

- suppression des places de parking sur la Place Albert Rivet, **zone piétonne exclusive**,
- création de places de **stationnement temporaire**,
- allongement de la **barrière de sécurité** entre l'école élémentaire et la rue de l'Eglise.

Après une période d'utilisation permettant d'évaluer l'efficacité de ces équipements, il apparaît que des améliorations supplémentaires sont encore nécessaires.

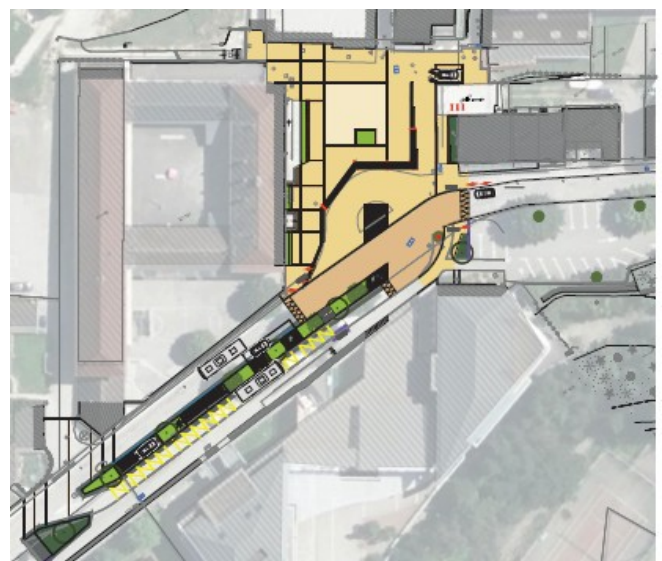

Ce projet se veut de créer un espace qualitatif et partagé :

Un espace public vivant et dynamique

Cette place a pour vocation d'offrir aux habitants de larges espaces piétons, de mettre en valeur le patrimoine bâti existant et de reconsidérer la place de la voiture dans le centre du village.

Un espace qualitatif et partagé

La définition de « zones de rencontres » articulera le flux des piétons et des usagers de la voirie (véhicules, bus). Pour une meilleure sécurité, des plateaux surélevés, l'aménagement de l'îlot de retournement et la création de places déposes minutes en alternant créeront un véritable effet restrictif pour la vitesse.



Les Commissions

Le C.C.A.S.

L'exercice financier 2023 du C.C.A.S. s'est porté à **17 354 €** de dépenses. Le C.C.A.S reçoit une subvention du budget communal pour son fonctionnement.

Le C.C.A.S. a programmé l'année **2024** en relançant ses actions sociales traditionnelles :

- Vendredi 27 septembre : **Accueil des nouveaux arrivants**

- Dimanche 27 octobre : **Repas de l'Age d'Or**

- Mercredi 27 novembre : **Accueil des Jeunes Pousses**

Les permanences du C.C.A.S. se tiennent les 1ers et 3èmes Mercredis de chaque mois, en Mairie, sur rendez-vous, de 10h à 12h.

Pour contacter le C.C.A.S., vous pouvez joindre l'accueil de la Mairie ou envoyer un mail à l'adresse suivante :

ccaslamottedaveillans@gmail.com

DÉPENSES

17 354 €



RÉALISÉ 2023
CCAS de La Motte d'Aveillans

Le C.C.A.S. soutient financièrement la Belle époque

Avec le soutien de la Caisse Nationale de Solidarité pour l'Autonomie dans le cadre de la Conférence des financeurs de la prévention de la perte d'autonomie des personnes âgées de l'Isère

Le Club de la Belle Epoque propose à partir du vendredi 5 avril, comme pour tous les vendredis d'avril à fin juin et de septembre jusqu'à l'arrivée du mauvais temps, une sortie balade, afin de donner la possibilité à ses adhérents de venir pratiquer une activité physique : **la marche.**

Ces promenades seront sous la responsabilité d'une professionnelle, qui aura la charge de programmer les circuits.

Le départ se fera en car, à 8h15 de la Mure rue de la République pour un retour vers 11h45.

La première sortie sera le 5 avril, pour un circuit autour du lac de Pierre Chatel. Départ et arrivée au parking des Cordeliers. Puis les semaines suivantes : Col de Malissol puis Plan d'eau de Valbonnais.

Pour participer, avoir une bonne paire de chaussures, de quoi s'hydrater et des bâtons de marche.

Ces sorties sont gratuites. Elles sont ouvertes à toutes personnes de plus de 65 ans.

Vous êtes intéressés par cette activité. **Contactez le Club** soit par mail :

labelleepoque38@gmail.com

soit **06.70.82.14.95**



Le C.C.A.S. partenaire de la Ludothèque Jeux Rigole

La Ludothèque permet de promouvoir l'activité ludique et faire partager le plaisir de jouer ; proposer des animations autour du jeu ainsi qu'un service de prêt.

Présent le **second et quatrième mardi** de chaque mois dans la salle socioculturelle de **16h30 à 18h30**

Venez jouer seul, entre amis ou en famille !

Pour jeter un coup d'œil sur les jeux de société de la ludo, suivez ce lien :

<https://www.myludo.fr/#!/profil/jeux-rigole-16099>



prochaine soirée jeu ado - adulte

VENDREDI 3 MAI

Jeux Rigole en partenariat avec la Municipalité vous invitent à une **soirée jeux intergénérationnelle.**

En espérant vous compter nombreux à cette rencontre.



Vendredi 3 mai

À LA MOTTE D'AVEILLANS
(salle des fêtes)

19h: repas partagé
20h: soirée jeu



Commission Culture

L'Agenda Culturel de printemps a démarré. La fête du court métrage organisé auprès de toutes les classes de l'école du Bourg par la Bibliothèque Municipale s'est clôturé le 23 mars, le spectacle décentralisé de cirque humour Rosemonde proposé par la Mure Cinéma-Théâtre ont conquis le public présent.

Reste en cette fin de programmation, un concert romantique à la chandelle dont nous vous attendons nombreux pour passer une belle soirée en compagnie de Cécile Calixte et Michel Avédikian.



Au programme ce printemps 2024

Cinéma

« Fête du Court Métrage »

Samedi 23 mars à 18h

Salle socioculturelle

A partir de 12 ans, gratuit, 1h15

Une sélection 7 court-métrages sur le thème du sport proposée à l'occasion de la Fête du court-métrage.

Cirque - Humour

« Rosemonde »

Samedi 6 avril à 20h30

Salle socioculturelle

Cirque-humour

A partir de 5 ans - 11€ habitants de La Motte d'Aveillans
Spectacle décentralisé proposé par La Mure Cinéma Théâtre avec le soutien de la Brasserie Matheysine

Rosemonde va prendre des risques, des vrais... Elle vous promet une cascade, un truc de fou ! Elle se livre à nous entre extravagance et naturel, maladresse et humour. C'est gonflé, exagéré... tout juste extravagant ! De la peur, de l'émotion, de l'argumentation... Un solo clownesque, un moment de vie désopilant !

Ciné-Théâtre **Brasserie Matheysine**
La Mure

Chant lyrique - Jazz

« Cécile Calixte et Michel Avédikian »

Samedi 18 mai à 20h 30

Salle socioculturelle

Tout Public

Participation au chapeau

Cécile Calixte, chant
Michel Avédikian, piano
Concert romantique à la chandelle,
répertoire classique lyrique et standards de jazz.

Remerciements / Contact



Mairie de la Motte d'Aveillans
Accueil
04 76 30 60 16

23 Mars

Fête du Court Métrage

6 Avril

Rosemonde

18 Mai

Cécile Calixte & Michel Avédikian



Commission ABC Bio Diversité

Lors de la séance du Conseil Municipal du 16 avril dernier, Mélanie CORNET écologue est venue présenter **la démarche qui permet à une commune, de connaître, de préserver et de valoriser son patrimoine naturel au travers d'un Atlas de la Biodiversité Communale (ABC).**

L'ABC est élaboré à partir d'un inventaire précis et cartographié des habitats, de la faune et de la flore, avec l'appui d'une équipe d'experts pluridisciplinaires, des acteurs du territoire et des citoyens.

Objectifs :

- inventorer la faune et la flore sur le territoire de la Commune.

- associer les habitants à la démarche avec une appropriation du patrimoine naturel.

- établir avec les habitants un plan d'action en faveur de la biodiversité sur la Commune.

A quoi sert un ABC ?



CONNAÎTRE
le patrimoine naturel de sa commune

- ▶ Acquérir de la connaissance
- ▶ Identifier les enjeux
- ▶ Apporter une information naturaliste suffisamment complète et synthétique



RECONNECTER
les habitants et les acteurs locaux avec leur territoire

- ▶ Favoriser la compréhension et l'appropriation des enjeux biodiversité propres au territoire auprès des habitants
- ▶ Impliquer les acteurs locaux pour construire collectivement les recommandations



AGIR
avec un outil d'aide à la décision

- ▶ Elaborer un plan d'action à l'échelle communale
- ▶ Intégrer les enjeux biodiversité en amont des différents projets d'aménagement et de gestion

L'élaboration d'un Atlas de la Biodiversité Communale comporte plusieurs volets :

- réunir l'ensemble des acteurs locaux (élus, acteurs socio-économiques, grand public, scolaires, associatifs, etc.) afin de partager les connaissances déjà disponibles sur la biodiversité de la commune, de les sensibiliser à la biodiversité et de permettre à chacun de se mobiliser ;

- compléter les connaissances en matière de biodiversité. Il s'agit notamment d'inventorer et cartographier la biodiversité, grâce à l'intervention de professionnels ou d'associations naturalistes, mais aussi de susciter la participation du grand public à des programmes de sciences participatives ;

- identifier les actions à mettre en œuvre pour protéger et valoriser la biodiversité et améliorer la prise en compte des enjeux en matière de biodiversité dans la politique communale.

Le programme est lancé depuis 2010 et il a été repris en 2017 par l'OFB (Office Français de la Biodiversité). **Depuis 2010 il y a 491 ABC réalisés sur 3578 communes engagées.**

Les principales étapes



La Municipalité souhaite créer une nouvelle Commission sur ce projet, un appel à participants est donc lancé auprès des administrés qui souhaiteraient s'investir dans cette démarche.

Vous pouvez vous faire recenser auprès du Secrétariat de Mairie au 04.76.30.60.16 avant le 30 mai.

Bibliothèque Municipale



Du changement sur les étagères

Le 28 mars, les bénévoles sont allées échanger des livres à la bibliothèque de la Mure, la MATA CENA, afin de **renouveler le contenu des étagères**.

Si vous souhaitez découvrir ces nouveaux livres, suivez les gommettes vertes rondes. Elles indiquent que le livre provient de la MATA CENA. Mais attention !

Ces livres repartiront dans quelques mois. Donc ne perdez pas de temps, et venez les emprunter.

La Fête du livre

Au mois de mai, les bibliothèques du réseau MATA CENA prévoient diverses animations à l'occasion de la Fête du livre. Le **thème sera « cuisine et gourmandise »**.

La bibliothèque de la Motte d'Aveillans prépare une animation le



**Samedi 25 mai de 14h à 17h
à la salle socioculturelle**

Plusieurs petites activités vous seront proposées (certaines avec une réservation conseillée) comme un atelier fresque ou un atelier cuisine.

Le prix du lecteur

Le prix du lecteur est en cours. Les livres sont en ce moment même disposés dans votre bibliothèque qui concourt pour le prix du roman littéraire.

Pour les autres ouvrages (prix du roman du terroir et du roman bon pour le moral pour la bibliothèque de Valbonnais, prix du roman policier pour la bibliothèque du Pays de Vaulx) n'hésitez pas à les réserver sur le site internet du réseau ou dans votre bibliothèque qui les acheminera à la Motte d'Aveillans.

Pour le prix du roman littéraire, voici de courts résumés des livres en lice :

LES VALLEES CLOSES

Paul-Marie, employé de mairie, cache Enzo, jeune adulte déficient intellectuel, dans le grenier de sa mère pour échapper aux préjugés d'un village provençal intolérant. La cruauté et la folie d'un monde incolore sont mises en lumière par la naissance d'un garçon en couleurs. La vérité importe peu face à la vindicte populaire.

4 autres titres à découvrir :

L'enragé ; Cordillera ; Fille en colère sur un banc de pierre ; Les femmes du bout du monde

DU MÊME SANG

Trois femmes, trois destins entrelacés dans une Amérique marquée par le racisme des années 1960. Grace, jeune Noire du Sud, découvre l'amour mais se voit refuser le droit de garder son enfant. Delores, marquée par ses propres traumatismes, adopte et élève sa fille, Rae, cherchant à la protéger du poids du passé. Rae, confrontée à son héritage, doit trouver la paix avec ses deux familles.

LES TERRES ANIMALES

Dans un cadre paisible entouré de montagnes et de forêts, des petites villes abritaient des habitants attachés à leurs souvenirs. Mais un accident nucléaire a tout changé. Certains ont choisi de rester malgré les radiations, liés par une amitié solide. L'arrivée d'un enfant ravive leur espoir d'un avenir différent.

EDEN

Alba, une globe-trotteuse passionnée par les langues en danger, réalise l'impact écologique de ses voyages. Pour compenser, elle décide de planter 5600 arbres à Reykjavík. Déterminée, elle transforme ce désert en jardin florissant. Entre entraide et rencontres improbables, Alba tisse un nouveau chapitre de sa vie, célébrant l'harmonie entre l'homme et la nature.

Des livres & nous

Salle Socio culturelle

7 Place Albert Rivet
38770, La Motte d'Aveillans

- **Atelier cuisine** : réalisation de brochettes et d'animaux en fruits et légumes

Goûter à partir de 16h

A partir de 5 ans, enfants accompagnés d'un adulte

- **Fresque collaborative** :

A partir de 5 ans, enfants accompagnés d'un adulte

- **Exposition** : travail des élèves du Foyer pour Tous

- **Coin lecture** : livres pour petits et grands sur le thème cuisine et gourmandise

Thème :
**Cuisine
et
Gourmandise**



**25 Mai 2024
14h-17h**

la Matheysine
Communauté de communes

MATA CENA
@
Matheysine

Foyer pour
Tous

La Motte
d'Aveillans

IPNS

IPNS



Le Foyer Pour Tous

L'Activité Physique Adaptée (APA) est une pratique corporelle qui vise à améliorer la santé des personnes ayant des besoins spécifiques. **L'APA peut être prescrite par un médecin et elle est encadrée par un professionnel du sport.** L'APA est adaptée à la pathologie, à l'état de santé, à la condition physique et aux motivations des personnes qui ne peuvent pas pratiquer une activité physique dans des conditions habituelles.

Le Foyer Pour Tous, la Municipalité de la Motte d'Aveillans et le Comité Départemental de la Fédération Sportive et Culturelle de France (F.S.C.F.) se sont engagés dans une **démarche labélisée « Atout Form (programme Santé) » et « Prescribouge »**. **2 chartes «Form+» et « Atout+» ont été ainsi validées par la FSCF pour le Foyer Pour Tous.**

Depuis la fin de l'année 2023, le F.P.T. propose cette nouvelle activité dénommée «APA Sport Santé». Une attention particulière est portée, lors de **ces séances, à des personnes ayant eu des problèmes de santé et/ou en perte d'équilibre, de manque de coordination, de posture etc...**

Un professeur diplômé vous accueille lors d'ateliers «maintien de l'autonomie» (sur des séances «à la carte») **les mercredis tous les 15 jours de 15h30 à 16h30 dans la salle socioculturelle.**

Prochaine séance le mercredi 22 mai 2024.

Pour plus renseignements, n'hésitez pas à nous contacter par mail au foyerpourtous@free.fr

ou téléphone : **04.76.30.67.55**

Exposition à voir absolument !

En partenariat avec La Mine Image, les élèves de l'atelier d'Art Plastique du Foyer Pour Tous, préparent une exposition « Dans la même veine qu'Ibanez ».

Robert Ibanez, enfant d'immigrés espagnols, fils de mineur et mineur lui aussi est également un artiste profondément inscrit dans le paysage matheysin. Au fil de ses dessins, de ses sculptures et de ses installations, il a donné vie à sa propre représentation d'un monde ouvrier souvent âpre mais toujours tendre.

Dans la même veine

Samedi 13 juillet et
Dimanche 14 juillet 2024
de 10h à 18h

Vernissage le vendredi
12 juillet à 18h

**Exposition
Entrée libre**

qu'IBANEZ

Les élèves
d'arts plastiques
du **Foyer Pour Tous**
Salle du Pontet
La Motte d'Aveillans

Ludovic TURE et 22
d'après Robert Ibanez

Les Signaroux

Avec 4 sorties nocturnes et une en journée, organisées sans les raquettes aux pieds, l'association est restée très active cet hiver. Nombreux sont celles et ceux qui apprécient ces randonnées à la lueur des lampes frontales, souvent, par une belle nuit de pleine lune, et qui chaque fois, se terminent avec un repas toujours très apprécié, confectionné par les bénévoles.

Chaque sortie se veut aussi « pédagogique » avec nombre d'anecdotes ou informations distillées suivant l'itinéraire choisi le matin en fonction des conditions météorologiques et de terrain.

Malheureusement, cette année encore, faute de neige, le téléski n'a pas pu transporter les skieurs alpins ou kite surfeurs vers les hauteurs des Signaroux. Seuls quelques fondeurs ont pu profiter des pistes damées de manière éphémère.

Les portes de l'association restent grandes ouvertes pour accueillir de nouveaux bénévoles souhaitant intégrer une équipe qui se met au service des skieurs, randonneurs, promeneurs afin d'être présents pendant l'hiver et les accueillir pour un café, chocolat chaud, vin chaud, crêpes dans une ambiance très conviviale.

La Mine Image

Le Musée La Mine Image a le plaisir de vous annoncer qu'il ouvrira ses portes le **Samedi 30 Mars** et vous accueillera du mardi au dimanche (pour les horaires, voir notre site internet).

Pensez à réserver votre visite !

Dans le cadre de Musée en Fête, le Musée la Mine Image organise une conférence sur les fossiles et écosystèmes du Carbonifère en lien avec l'exposition du Muséum d'Histoire Naturelle de Grenoble sur le Carbonifère et ce que l'Homme en a fait.

Bruno Vallois et Hervé Duquesne, deux chercheurs amateurs passionnés, nous présenteront une conférence sur la flore et la faune du Carbonifère, ils nous dévoileront les dernières avancées de la paléobotanique tout en centrant leur intervention sur les groupes d'animaux trouvés dans les bassins houillers, notamment celui de La Mure.



Vendredi 17 Mai à 18h30

Durée : 1h

Entrée libre

Réservation obligatoire au
04.76.30.68.74



Sauvegarde et Mise en Valeur du Patrimoine Mottois

Un peu d'histoire et un Hommage au dernier chevrier Mottois

La Matheysine est bien connue pour son histoire minière. **Son anthracite a fait la fierté de nos mineurs** qui ne ménageaient pas leurs peines pour ce minerai proche du diamant par sa teneur en carbone.

Mais si cette activité a permis l'essor industriel et économique de notre Territoire, il n'en a pas été toujours ainsi.

La double activité économique était nécessaire pour subvenir et faire vivre sa famille.

C'est ainsi que pendant longtemps, **le Matheysin était paysan mineur, paysan cloutier.**

Il était fréquent que chaque famille possède quelques poules, lapins et parfois chèvres pour améliorer le quotidien.

D'autre part **l'artisanat gantier** se développait considérablement à Grenoble et dans sa région.

La Matheysine n'était pas en reste. La famille Perrin de Nantes devint un grand nom de la ganterie.

De multiples peaux de chevreaux étaient nécessaires pour la confection des gants.

Aussi l'élevage de caprins était florissant. Pour s'occuper de toutes ces chèvres et les conduire brouter les pentes de nos montagnes, le métier de chevrier s'imposa à la belle



saison, la mine offrant du travail pour l'hiver.

Le chevrier passait le matin récupérer les chèvres des Mottois qui leur les confiaient et il montait par le Bois de la Mine ou bien du Stand jusqu'à la Montagne ou au « Brot » plus connu aujourd'hui sous le nom de Signaraux.

D'ailleurs si vous regardez d'anciennes cartes postales, vous observez que les flancs de Ratier et du Barriou étaient pelés, pratiquement sans arbres.

Le soir, il faisait le chemin inverse et chaque chèvre regagnait la maison de son propriétaire.

Au Mas, vivait une famille qui faisait ce métier : « Les Chemin »

Un des fils, Alfred Chemin, connu également par le prénom de Raymond a fait ce travail jusqu'en 1955, l'année où il s'est marié.

Conteur infatigable, il parlait avec passion de ces métiers (chevrier et mineur) et de la vie de notre village.

Guide à la Mine Image, il savait partager son regard plein de bon sens et de sensibilité.

Fred ! Les copains de la Sauvegarde te saluent.

Vous pouvez retrouver sur le site internet de la Sauvegarde du Patrimoine

<https://patrimoinedesmottes.fr> l'interview de Fred, faite par Monsieur Christophe Meuret (historien archéologue) son voisin. C'est dans le Sud près de Toulon, qu'il avait fait le choix de s'installer afin de se rapprocher de son fils et également profiter d'une météo plus douce, pour soulager ses douleurs.



Des professionnels de santé à votre service...

URGENCES MÉDICALES

...Conseil médical, visite à domicile, service de garde
Tél : 0810.15.33.33
...Urgences ou risques vitaux
Tél : 15 ou le 112

AMBULANCES

...La Mure Ambulance
65 Bis Rue des Alpes
38350 La Mure
Tél : 04.76.30.96.74

MÉDECINS (tous régimes)

...Centre de Santé Filiéris
Le Pontet
38770 La Motte d'Aveillans
Tél : 04.76.30.77.50

PHARMACIE

...Pharmacie de la Pierre-Percée
12 Route du Pontet
38770 La Motte d'Aveillans
Tél : 04.76.30.60.14

CENTRE HOSPITALIER

62 Rue des Alpes
38350 La Mure
Tél : 04.76.81.42.00

LABORATOIRE D'ANALYSES BIOLOGIQUES

3 Bis Avenue Docteur Tagnard
Montée de la Citadelle
38350 La Mure
Tél : 04.76.81.03.46

DENTISTES

...Centre de Santé Filiéris (tous régimes)
1 ter route du Pontet
38770 La Motte d'Aveillans
Tél : 04.76.30.66.32

...THIRION Gilles

Le Bourg - 38119 Pierre-Châtel
Tél : 04.76.83.06.61

CABINET DENTAIRE

DENTISTES

...JOLLY Claire
6 Rue Bayard
38350 La Mure
Tél : 04.76.81.69.80

ORTHODONTISTES

...FURLAN Claire
6 Rue Bayard
38350 La Mure
Tél : 04.76.81.69.80

SOINS INFIRMIERS

...Aveilles Soins Infirmiers
10 Route du Villard-Merlat
38770 La Motte d'Aveillans
Tél : 06.84.46.34.00

...BARBE Christel,
LOUIS DIT PICARD Chloé
BONTHOUX Chantal

La Festinière
38119 Pierre-Châtel
Tél : 04.76.30.23.55

...Infirmiers Filiéris

(tous régimes)
Tél : 04.76.30.70.14

...CUFFE Michèle,
MAUMUS Françoise,
REBREYEND Nathalie
Le Bourg
38119 Pierre-Châtel
Tél : 04.76.30.87.34

...ARTHAUD Jean-Pierre,
RAMUS Christophe
26 Rue du Breuil
38350 La Mure
Tél : 04.76.81.17.59

...SELARL VECTRA SOINS
2 Montée de la Citadelle
38350 La Mure
Tél : 04.76.30.94.63

KINÉSITHÉRAPEUTES

(tous régimes)
...Centre de Santé Filiéris
Le Pontet - 38770 La Motte d'A.
Tél : 04.76.30.78.79

...CHASTANG François
Centre de Santé Filiéris
Le Pontet - 38770 La Motte d'A.
04.76.30.56.34
(Lundi, mardi, jeudi, vendredi)

...Société Muroise de rééducation
HORVATH Cédric, THEZE Valérie,
TRAMBOUZE Corinne,
VILLARET Anne
64 Bis Rue des Alpes
38350 La Mure
Tél : 04.76.30.86.26

...HALBWAX Virginie
94 Rue Jean Jaurès
38350 La Mure
Tél : 04.76.81.04.75

...HAUC Geneviève
20 Avenue Docteur Tagnard
38350 La Mure
Tél : 04.76.81.14.81
06.08.34.63.29

OSTÉOPATHE

...DUTOY Gaëtan
11 Avenue des Plantations
38350 La Mure
Tél : 04.76.30.97.19

...LANUSSE-CAZALÉ Anne-Florence
PONCET Frédéric
22 Route Napoléon
38119 Pierre-Châtel
Tél : 04.76.30.49.20

...VINCENT Annabelle
Thérapeute, ostéopathie, Poyet
7 rue Amable Matussière
38000 Grenoble
06.33.57.83.77

anna.vincent.oste@gmail.com

PODOLOGUES - PÉDICURES

...VALAGÉAS Philippe
26 Rue du Breuil
38350 La Mure
Tél : 06.08.34.88.89

...ESCALON Florentin

...POUCHOULIN Amandine
Rue Lesdiguières
38350 La Mure
Tél : 04.76.83.90.70
...CHAUVET Adeline
22 avenue du Docteur Tagnard
38350 La Mure
Tél : 06.95.93.95.56

PSYCHOLOGUES

...BRACHET Sylvie
1 Place Docteur Béthoux
38350 La Mure
Tél : 06.76.38.88.04
...GERING-PUYJALINET Nicole
10 Rue Saint Jacques
38350 La Mure
Tél : 06.08.13.48.27

...MOAL Rosemarie

59 Avenue Chion Ducollet
38350 La Mure
Tél : 06.07.30.87.25

ORTHOPHONISTES

...KRECEK-GARNIER Bénédicte
59 Avenue Chion Ducollet
38350 La Mure
Tél : 04.76.30.87.25

...RUFRAÏ Stéphanie

64 Bis Rue des Alpes
38350 La Mure
Tél : 04.76.30.97.97

...Centre Médico Psychologique Juvéno Infantile

62 Bis Rue des Alpes
38350 La Mure
Tél : 04.56.58.84.10

PSYCHOMOTRICIENNE

...Centre Médico Psychologique Juvéno Infantile
62 Bis Rue des Alpes
38350 La Mure
Tél : 04.56.58.84.10

CENTRE MÉDICO PSYCHOLOGIQUE

...Centre Médico Psychologique
62 Bis Rue des Alpes
38350 La Mure
Tél : 04.56.58.84.00

...La Mire

Thérapie individuelle, familiale, de couple

MOUGEOT Élodie / MILORD Patrick
12 Rue du Cercle
38770 La Motte d'Aveillans
Tél : 06.61.10.63.13
06.07.40.29.10

VÉTÉRINAIRES

...Clinique Vétérinaire (SCP)
PAGÈS, SOUCHÈRE et CAINAUD
32 Avenue Docteur Tagnard
38350 La Mure
Tél : 04.76.30.94.32



Des entreprises locales...

Agriculture - Aquaculture - Forêt

CHANTRE Carine
La basse cour des Mottes
2 rue de la Gravière
06.37.07.98.82
carine.chantre@orange.fr

PISCICULTURE DU VALBONNAIS
Alain JOANNAIS
36 Route de La Roche
06.75.78.66.12

Artisanat - Commerce - Services

DARIER GRANULÉS BOIS SERVICES
Combustibles / Michel DARIER
24 Route du Pontet
04.76.30.75.68 / 06.82.35.96.69

DEZOTHEZ Lionel
Espaces verts
30 Route du Villard Merlat
04.76.30.60.59 / 06.01.87.86.46

EBEMINE2 CONSEILS
Fanny ROUARD DELAIRE
Experts-comptables
9 rue de l'Hôpital
04.76.83.97.01

GARAGE DE LA GARE CITROËN
Automobiles - Thierry SERVIZET
34 Route du Pontet
04.76.30.63.25

H'VAL - Centre Équestre
Loisirs - Spectacles
Claudine FIAT
13 Rue des Georges
04.76.81.19.93

I.T. DRONE
Photographie et imagerie technique
aérienne
Olivier HUMEAU
10 Cité Paulin
06.23.81.92.66
contact@itdrone.fr

JMG Dépannage
Dépannage électroménager
Jérémy GALVAIN
1 Rue de La Rebaisse
06.07.43.88.46

L'ÎLOT TOUTOU
Pension canine - Toilettage
Catherine COLLEMANT SELLON
4 Rue de la Pierre-Percée
06.87.04.80.51

LA BOULANGERIE DES MOTTES
Alimentation - Boulangerie Pâtisserie /
Luc BROUTIN
2 Route de La Roche
04.76.30.61.26

LA MINE-IMAGE
Musée
7 Rue de La Mine
04.76.30.68.74

LA POSTE
Poste
7 Place Albert Rivet
04.76.30.62.53

NATURAL COIF'
Coiffure - Beauté
Laëtitia BONNOIS
2 Route du Pontet
04.76.30.78.26

MICROG
Jean-Louis SAVOYET
Orfèvrerie
23 Route du Villard-Merlat
06.15.60.29.14

PLANET'S PLAN
Architecte
Céline DEBÈZE
9 Rue du Cercle
06.42.30.21.61

TABAC PRESSE LOTO SOUVENIRS
Xavier GEORGET
Tabac - Presse
5 Route de La Roche
04.76.30.61.88

Bâtiment et Travaux Publics

A.B.C. DÉPANNAGE
Plomberie - Chauffage - Sanitaire Yann
DIMECH
24 Descente du Tapa
04.76.81.37.53 / 06.63.63.34.62

BARNIER Emmanuel
Charpente - Couverture
Zinguerie + VTT connexion
13 Descente du Four
04.76.30.77.90

BEAUDOU Jean
Peinture - Papiers peints Revêtement de
sols
2 Rue du Sagnac
04.76.30.74.82

BRUGNERA Patrice & Fils
Peinture - Papiers peints Revêtement de
sols
4 Rue des Bassins
04.76.30.66.96 / 06.80.08.17.68

HAACK Rudy
Plaquiste - Jointeur - Peintre
27 Maisons Vieilles
06.74.77.61.06
geradrudy@gmail.com

SANISUD
Plomberie - Chauffage - Sanitaire
Thierry BERGAMINI
6 Rue de La Charbonnière
04.76.30.66.57 / 06.33.80.35.36

SARL MARTIN
Maçonnerie - Carrelage
Sébastien MARTIN
48 Route du Villard-Merlat
04.76.30.75.67 / 06.77.95.85.48

SUD ISÈRE ÉNERGIES
Plomberie - Chauffage - Sanitaire
ROBERT Marc, Yves
4 Route du Villard-Merlat
04.76.30.17.52 / 06.41.61.06.06

T.L.S. / S.A.R.L.
Transport Livraison Service
Guy FAYOLLE
20 Route du Grand-Pré
06.80.10.88.48

Hébergements et Restauration

C'EST PAS (QUE) D'LA TARTE
Pâtisserie
Camille BELFERRAG
07.78.28.38.35
cestpasquedlatarte@protonmail.com
www.cestpasquedlatarte.fr

CAFÉ DE LA GARE
« Le Léopard »
Restauration / Gabriel ROSSI
5 Route de La Gare
04.76.30.60.42

GÎTE DU CHARDON BLEU
Hébergement / Patrick JULIANI
5 Montée de l'Orme
04.94.33.09.72 / 06.81.60.96.39

EURL L'ORIEL DU SENÉPY
Gîtes / Hébergements insolites
Nicolas CABUS
8 Les Signaroux
06.66.29.93.51
cabusnicolas@orange.fr

L'ASSIETTE À ROULETTES
Traiteur - cuisine événementielle
Philippe GARNIER
2 rue de la Serve
06.98.11.02.97
lassietteàroulette.wixsite.com
lassietteàroulettes@yahoo.com

LES AVEILLES Gîtes Hôtel****
Restaurant
Hébergement et Restauration
SAS Les Avelles - Michel VITTONÉ
9 Rue des Georges
04.76.30.48.70

MARTINASSO Catherine
(Chambres d'hôtes)
Hébergement et Restauration
22 Les Signaroux
04.76.30.79.71 / 06.81.60.70.80

Industrie et assimilés

CONCEPT PLASTIQUE
Industrie et assimilés
Albert CRETTON
Zone Artisanale de La Gare
04.76.30.47.95 / 06.79.22.25.33

D.A.T.E.
Industrie et assimilés
Robert MORACCHIOLI
8 Route du Pontet
04.76.30.63.11

P.C.M. Plastique Conditionnement
Montage
Industrie et assimilés
Louis CASAGRANDE
21 Route du Pontet
04.76.30.70.27

Professions libérales

R.H.T. LA PIERRE-PERCÉE
Résidence d'Hébergement Temporaire
3 Route du Villard-Merlat
04.76.30.32.00

ÉVASION ZEN
Massages, détente, bien-être
Leslie VALERO
10 Chemin Vieux
06.62.14.65.90

SOMATO THÉRAPIE
Massages, langage du corps
Véronique PATRIN
4 Rue de La Chapelle
06.26.67.32.98





Des associations locales...

A.C.C.A.

André COSTA

20 Descente du Tapa
38770 La Motte d'Aveillans
06.72.78.62.26
andre.costa@basf.com

AMICALE DES EMPLOYÉS COMMUNAUX

Georges GALLIZIA
1 Place Albert Rivet
38770 La Motte d'Aveillans
04.76.30.60.16 / 07.68.27.29.47
adec-lamotte@gmx.fr

AMICALE PÉTANQUE

Sylvain BEITONE

9 Rue de La Cité
38770 La Motte d'Aveillans
06.75.65.78.33
p.mottoise@orange.fr

ASSOCIATION SPORTIVE DU COLLÈGE DU VALLON DES MOTTES

Joris MABILON

3 Place Albert Rivet
38770 La Motte d'Aveillans
04.76.30.64.12

BANDO DÉFENSE DE LA MATHEYSINE

Michel VITTONÉ

Les Aveilles, 9 Rue des Georges
38770 La Motte d'Aveillans
06.86.16.00.22
mv.james@wanadoo.fr
(page Facebook)

BOULE MOTTOISE

Christian SÉNOR

Le Collet
38119 Pierre-Châtel
07.81.40.69.17
christiansenor@free.fr

CERCLE UNION PIERRE-PERCÉE

Philippe RONAT

6 Place de La Rebaisse
38770 La Motte d'Aveillans
07.82.39.64.60
cercleupp@free.fr

CLUB DU 3ème AGE

Josette GLOUZOUIC

Route des Quatre Fontaines
38144 Notre-Dame-de-Vaulx
04.76.30.74.33

FOYER POUR TOUS

Monique GERMAIN-BONNE

7 Rue de l'Hôpital
38770 La Motte d'Aveillans
04.76.30.67.55
foyerpourtous@free.fr

FSE DU COLLÈGE

Eric SOYEZ

3 Place Albert Rivet
38770 La Motte d'Aveillans
04.76.30.64.12

LA CORDÉE DES LARMUSES

Nicolas THIEL

1 Place Albert Rivet
38770 La Motte d'Aveillans
06.78.78.51.18
lacordeedeslarmuses@gmail.com

LA MINE – Espace de coworking

Fanny ROUARD – Aurélie SERRES

9 Rue de l'Hôpital
38770 La Motte d'Aveillans
04.76.83.36.93
06.24.64.49.65 / 06.76.18.90.13
Info.lamine38@gmail.com
La-mine-coworking.business.site

LES ARCHERS DE LA PIERRE PERCÉE

Jean-Luc PERRIN

06.86.00.92.46
archerspierre@laposte.net

LES GUEULES NOIRES

Frédéric PASCALON

06.48.00.30.18
as.lesgueulesnoires@outlook.fr

LES SIGNARAUZ

Lionel LAYE

agasas@lessignarauz.fr
http://www.lessignarauz.fr

MAISON DU TOURISME

Aline THIRIAL

2 Route de La Gare
38770 La Motte d'Aveillans
04.76.30.72.75 / 06.75.43.73.81
otmotte38@aol.com
www.maisondutourisme38770.com

MATHEYSIC

Aline THIRIAL

5 Route de La Gare
38770 La Motte d'Aveillans
06.75.43.73.81
thirial.aline@gmail.com

MATHEYSINE ASTRONOMIE

Damien GIRARD

38770 La Motte d'Aveillans
matheysine.astronomie@gmail.com
www.matheysine-astronomie.com

MATHMA'COX VW CLUB DE LA MATHEYSINE

Guillaume TOUCHE

2 Route du Clodit
38770 La Motte d'Aveillans
04.76.30.11.81

COMITÉ D'ANIMATION

Sylvain BEITONE

22 descente du Tapa
38770 La Motte d'Aveillans
06.75.65.78.33
comite.animation.mottois@orange.fr

PARRAINAGE ENFANTS DE CALCUTTA

Marie GONINET

6 Lotissement Lucien Ravet
38770 La Motte d'Aveillans
09.63.48.19.52
michelgoninet@wanadoo.fr

SAUVEGARDE ET MISE EN VALEUR DU PATRIMOINE MOTTOIS

Marc GUILLOT

6 Rue de La Mayrie
38770 La Motte d'Aveillans
04.76.30.68.74 / 06.81.43.93.06
mine.image@orange.fr

SENÉPY NATURE DURABLE

Thierry EYRAUD

3 Lotissement La Rine
38770 La Motte d'Aveillans
04.76.30.70.58

SKI-CLUB PIERRE-PERCÉE

Didier TROPRES

11 Descente du Four
38770 La Motte d'Aveillans
04.76.30.79.44
e.skimot@yahoo.fr

SOU DES ÉCOLES

Marlène MOTTI

06.83.05.42.29
sou_lamotte@yahoo.fr

US VALMONTAISE

André NAHUM

2 Rue de l'Hôpital
38770 La Motte d'Aveillans
06.42.36.13.99
a.nahum@hotmail.fr



L'Agenda

Mai

Samedi 18 Mai

Concert romantique à la chandelle

Cécile Calixte et Michel Adédikian
à 20h30 Salle socioculturelle

Dimanche 19 Mai

Fête du pain

Dès 9h - Concours de pétanque, animations,
Vide-greniers...
Comité d'Animation Mottois

Jeudi 23 mai

Trail du Collège

Départ à 14h15

Mercredi 29 Mai

Vente de brioches

Pendant le marché
Foyer Pour Tous

Samedi 25 Mai

Fête du Livre

Et ateliers cuisine et gourmandise
De 14h à 17h Salle socioculturelle

Juin

Mercredi 05 juin

Vente de brioches

Pendant le marché
Foyer Pour Tous

Vendredi 14 juin

Kermesse

du Sou des Écoles
Salle socioculturelle

Vendredi 21 juin

Fête de la musique

18h, place de la Mairie, gratuit

Du 28 au 30 juin

Vogue

place de la Mairie
Et feu d'artifice le 30 juin



SOU DES ECOLES DE LA MOTTE D'AVEILLANS ORGANISE

KERMESSE

14 JUIN 2024

RDV Place de la Mairie
A partir de 16h30

SPECTACLES ET EXPOSITIONS

TOMBOLA

BUVETTE ANIMATIONS & STANDS DE JEUX RESTAURATION

- maquillage pour enfant •
- pêche aux canards •
- chamboule-tout •
- disque volant •
- tir au but •
- panier de basket •
- parcours d'eau •
- croquet •
- malky •

et d'autres jeux à découvrir

On vous attend nombreux!

Comité d'Animation Mottois

À l'occasion de notre traditionnelle fête du pain qui aura lieu le Dimanche 19 mai, nous vous proposons un vide-greniers en parallèle.

Les inscriptions sont en cours et se termineront le 16 mai.

DATES DES MANIFESTATIONS 2024

19 MAI: Fête du Pain
28,29,30 JUIN: Buvette de la Vogue (Date à définir) Marché Chapeauté
7 SEPTEMBRE: Forum des Associations
14 DÉCEMBRE: Marché de Noël
21 DÉCEMBRE: Concert de Noël (Église)

Comité d'Animation Mottois

PROGRAMME STAGE VTT été 2024

- découverte 11-14 ans**
1er au 5 juillet 2024 - 9h à 17h
120€
- Gravity (descente enduro) 14-18 ans**
8 au 12 juillet 2024 - 9h à 17h
190€
- Découverte VTT 6-8 ans**
15 au 19 juillet 2024 - 9h à 12h
70€
- Balades VTT 9-11 ans**
22 au 26 juillet 2024 - 9h à 12h
70€
- Trial Maniabilité 11-14 ans**
29 juillet au 2 août 2024 - 9h à 12h
70€
- Pilotage 9-11 ans**
5 au 9 août 2024 - 9h à 12h
70€

06 63 77 93 43 mathesiennes@gmail.com

proposé par le club LA MATHEYSIENNE VTT

Fête du Pain LA MOTTE D'AVEILLANS (Place de la Mairie)

GRATUITS
Maquillage
Jeux en bois
Château gonflable
.....
14h
Petit imprimpitu de rue par Ienssei Teicher Compagnie KiKei

19 Mai 2024

Buvette, grillades, frites
Vente de pain à partir de 9h
Vide-Greniers 10€ les 4 mètres
Réservations Jusqu'au Jeudi 16 Mai
06 75 43 73 81

Concours de Pétanque en doublette 13h30
REPLI EN SALLE
EN CAS DE MAUVAIS TEMPS

C.A.F.E.S

L'ASSOCIATION CAFES VOUS INVITE

À VENIR ECHANGER AUTOUR D'UN NOUVEAU LIEU DE SOLIDARITÉ, DE LIEN SOCIAL ET DE CRÉATION, AVEC ET POUR LES HABITANTS.ES DE LA MATHEYSINE

Venez partager vos souhaits sur les futures actions et animations sociales de ce lieu

Inscription: animation@associationcafes.org ou au 04 76 30 94 42

Restez grignoter un petit bout avec nous!

Mardi 14 mai
17h30 - 19h30
Salle de l'Esquisse
Place Pérouzat
38350 LA MURE

